朝鮮日報 朝刊
本紙朝夕刊十頁
編輯兼發行人 方應謨 印刷人 金洪進
發行所 京城府太平通一丁目六一 株式會社 朝鮮日報社

社說 朝鮮博物展覽會

一

朝鮮博物硏究會及本社主催의 朝鮮博物展覽會는 今二十四日, 徽文高普講堂에서 열니엇다。 會期期間은 來三十日까지 一週間이오 主催者인 朝鮮博物硏究會는 京城市內中等程度以上學校의 博物先生들이다。 出品된 數千餘種의 動植鑛物은 그들 博物先生과 밋 그들이 가르치는 培材, 徽文, 中央, 普成, 養正, 徽新, 中東, 培花, 梨花, 同德, 十私立 中等男女學校의 生徒들이 採集한것이다。 昆虫과植物은 그대로말리워 表紙에붓친것이나 哺乳類, 鳥類等의 高等動物은 剝製한것이다。 採集範圍가 朝鮮全域에 亘한바 그中, 特記할것은, 漢拏山, 鬱陵島, 伽倻山, 智異山, 白羊山, 金剛山, 江華島, 三防, 長壽山, 白頭山, 妙香山, 鴨綠江等地가 그採集範圍에 들엇다는點이다。 이것으로써 우리는 그들 先生, 生徒의 努力이 얼마나 컷다는것을 알수가 잇다

二

朝鮮에 博物展覽會는 今番이 嚆矢다。 그러고, 이 展覽會의 첫재로 갑슬 意義는 動物, 植物, 鑛物의 三界에 亘하야 朝鮮의 特産動物或은 特産植物이라는 것은 그 字義가 가르치는바와 가티, 世界, 어디에도 업고, 朝鮮의 山川에만 잇다는것이다。 이點으로보와 이 展覽會는 世界的意義를 가지는것으로서, 世界的博物學界에 貢獻이 잇는것이라고 보아도 조곰도, 過評이 아니다。 이會가 가지는 둘재 意義는 出品된 種類全部에 亘하야 朝鮮말로 이름을 부치엇다는것이다。 朝鮮은 在來로 부끄러운말이나 物件은 잇스면서도 사람이 어섯든 關係로, 三千里廣大한地域이 包藏한 數萬種의 動植鑛物에 朝鮮말로 이름을 가진것이 極히 적다。 우리가 昌慶苑(動植物園)內에 들어가도, 무릅내에 對答할 말이 적다。 이런 意味로 보면 今番展覽會는 民族的貢獻을 하고 잇는것이다。 셋재 意義는 多數의 靑年子弟의 腦裏에 山川河海와 親하는 마음을 注入하는것이다。 場內에 一次 발을 드려노흐면 누구나 『나도한번』이라는 마음을 가지게되고, 그結果는山으로, 바다로 그들을 誘導하게되고, 다시 그結果는 健壯한 朝鮮사람을 나흘것이다。

三

이 모든것보다 더 큰 한가지는 即 朝鮮의 靑年子弟에게 博物界에 對한 硏究心을 增長하는것이다。 在來로朝鮮사람은 가장 必要한 事物을 等閑視하는 惡風이 잇다。 動植鑛物은 우리의 衣食住의材料로, 藥用으로, 觀賞用으로有益한 方面도잇고, 他方猛獸, 毒蛇等, 우리를 害치는 方面도 잇다。 그런데 朝鮮사람은 詩傳을 외엇기때문에 漢文字의動植物은 알되, 그漢文字에 該當한 動植物이어떠케생긴것인지는 모른다。 이에反하야 利用厚生主義에 徹底한 西洋人은 數百年前부터 博物의 實際硏究에힘을 다하야 斯界大學者를 내엇다。 和蘭人린네의 動植物의分類, 佛蘭西人라말크의 器官의 相互扶助說, 英國人다ー윈과 와레의 進化論, 獨逸人헥켈의 唯物論等, 宗敎, 道德, 法律, 社會學, 政治, 經濟에까지 莫大한影響을 미친偉大한學說은 다, 各各그들의 一生을두고서의 不斷한博物硏究의 結晶이다。 우리는 이러한 見地로보아 今番의 展覽會에는 一般의想像以上의 偉大한 價値를認하는同時에 朝鮮博物硏究會의健全한 發展을 祝하는바이다。

海軍兵力平等權 英米의意見一致

國防安全保障平等權도認定

政治家會談의成果

【電通倫敦廿三日發】 今日英米政治家會談에서 兵力量協定에關하야 英米兩國代表는 左의諸點에關하야 完全한意見一致를보앗다고 權威잇는側에서 言明하엿다

一、國防安全保障의必要는 如何한國家에對하여서나 平等으로 認定할것이다

一、右平等은 海軍兵力의平等과同一視할것이안이라 各國이各其情勢에依하야 決定할것이다

一、따라安全保障平等權과 海軍力平等權과는 絶對로混同할수업는것이다

一、右原則은 如何한海軍協定에잇서서나 이미基礎的指導原則으로 承認할것을要한다

右意見一致는 日本軍縮案의根本인 共通保有量最高限設定에對한 英米共通의反對意思表示를意味하는것이며 兵力量交涉에關한 和協點發見을絶望同樣으로할것이라하야 센세이숀을이르키고잇다

豫備會商新傾向

平等權要求批判과 政治的諸問題協議

【電通倫敦二十三日發】 二十三日英米海軍會談은 轉機도두가지의新傾向을現出하엿다 그第一은英國이 日米間을 斡旋調停하는立場에 退却하야 英米共同으로日本의平等權要求를 吟味하야批評하는態度로變한것이고 第二는 軍縮自體의 技術的協議로부터 떠나서 그背景이될 政治的諸問題를 討議하려는것이다 그變化의 原因은英米가함께

一、日本의華府條約廢棄는이미中止케할수업다는것을 認識한것

一、日本의平等權要求主張은절대로 어도豫備會商에서는 妥協할수업다는 見解를가지게된것으로생각되다 現實의平等權이何故로 日本에絶對必要한가하는論點에 서서檢討를行할수밧게업다는데 英米의意見이一致된結果 只今軍縮會議의當面의 일은英米로부터 日本代表에對하야 各方面에亘하는質問을發하야 萬若可能하면 그答辯中에서接近할端緖를發見하기에注力하게되엿다

엿다 이리하야此種政治問題의 多岐複雜한性質은今後三、四週間의 적은日字를가지고는 充分히論議할수업다고 보이며 特히相對者인日本代表部自身이 豫備會商招請當時의諒解에依하야全般的政治問題討議에 準備를갓지안한關係로 畢竟質問應答途中에 크리쓰마쓰도끄를마게될터이를前後하야 日本政府는부터 華府條約廢棄通告가잇슬것인즉이를機會로 明確한結論이업시一旦豫備會商을中心하게되지안할가하는觀測이有力하다

吉田大使倫敦出發

【倫敦廿三日發聯合】 松平大使에對하야 本國의情勢를傳하고同時에軍縮豫備交涉의 側面工作에從事한 吉田大使는二十三日午前倫敦을 出發하야巴里에向하엿는데 同地에서다시土耳其도向할터이라한다

南大西洋第十一回橫斷勇士

米國린드뻘大佐에 依하야 처음大西洋橫斷以來今日은太西洋橫斷無着陸飛行은 決코珍奇한일은 안이지마는 한사람으로 十一回나 無事히 橫斷하엿다는 記錄을가진 佛國멜모ー즈氏와 가튼이는有名한 파이롯트中에도 比肩할者가업다 【寫眞은】 第十一回橫斷飛行을 마치고 불지에ー飛行場에 着陸한멜모ー즈氏(右)及그의愛機약산실號와 테나안佛航空相

單獨으로廢棄通告

政府方針正式決定

廢棄通告期는十二月中旬?

外務首腦部會議에서

【電通東京電話】 日本은華府條約은共同廢棄할것이라는見地下에 日英米會談에서松平、山本兩代表로부터 共同廢棄를提議하고잇는데 倫敦豫備會談의經過에비추어보아도 英米側은日本으로부터 提議된 條約廢棄의眞意를諒解치못하고 도리혀種種革制策을弄하야日本의條約廢棄를 阻止하려는意向을表示하고잇슴으로 廣田外相은 이미豫備會談의 情勢는單獨廢棄로할수밧게업다고 認定하고二十四日午前外務省首腦部會議를開催한結果條約廢棄에關하야如左한方針을 正式으로決定하엿다

一、日本政府는 旣定方針에基하야 豫備會談經過如何에不拘하고華府條約을 單獨廢棄通告함

一、廢棄時期에關하여는 臨時議會開催 其他事情에關係업시必要한 手續을完了하야될수잇도록速히그時期를選擇함

一、廢棄通告發送과함께 外相談又는外務當局談話形式으로서 日本으로서의 自發心及國防安全觀點의 二大理由에依하야 華府條約을廢棄한다는旨를直截簡明히闡明함

이리하야 前記方針에基하야最近의機會에 松平代表로부터英米佛伊各國의 外交機關을通하야 미리單獨廢棄意思를表明키로되엿는데 廢棄通告時期는十二月中旬頃適當한機會를選擇키로決定하엿다

米、世界最優秀機 十二臺를建造乎

明春四月에世界一周

【산치아고二十三日發聯合】 當地데일리・유니온紙의 報道에依하면 目下紐育州의밧차도의컨소리데텟드 飛行會社에서十二臺의 世界最優秀飛行機가製造되는中인데 完成되는대로明年四月에 各其操拔된飛行士가操縱하고紐育을出發世界一周飛行途上에 올를터이다. 各飛行機는 三千哩의 航續力을가진것으로十二回의 着水로 世界를一周할수잇는性能을갓추어잇다 其中數臺는海軍用으로서布哇眞珠灣의 海軍根據地에 派送될터이다 右飛行機는 最近호놀룰루를 訪問한 米國海軍機의二倍나되는大型機이다

明年度豫算總額 廿一億九千萬圓

【東京電話聯合】 二十四日閣議에서決定된 明年度豫算은如左하다

一、總額二十一億九千六十四萬四千圓

四千圓

公債額七億五千三十五萬七千三百三十七圓

그리고 復活要求容認額三百四十萬圓의內譯은

內務省百三十七萬四千三百三十三圓

文部省百二萬五千六百六十七圓

農林省百萬圓

十年度豫算은 前記와가티決定되엿는데 內務、農林兩省은十一年以降繼續費로서 相當額을認定키로하야 妥協이成立되엿나

預金部融資 朝鮮關係五百萬圓

【電通東京電話】 大藏省預金部에서는 來二十八日午後二時부터 藏相官邸에預金部運用委員會를開催하고 主로災害關係의投資融通을爲하야 長期資金一億一千七百萬圓、短期資金六千萬圓을附議키로되엿는데 其中朝鮮關係分은 如左하다

一、朝鮮水害復舊資金 二百萬圓

一、朝鮮米穀應急資金 三百萬圓

三百四十萬圓承認 內、農、文三省의

【電通東京電話】 大藏省主計局에서는 內務、農林、文部三省의再復活承認에 關하야二十四日午前折衝을 거듭한結果總額三百四十萬圓으로 承認키로決定되엇는데그 內譯은如左하다 (單位千圓)

內務省 一、三七四 (國道改良費)

文部省 一、〇二五 (臨時敎育費國庫補助)

農林省 一、〇〇〇 (凶作地及旱害地施設費)

로內定된模樣이다

閻錫山氏 五中全會議出席

【上海二十四日發聯合】 山西省에오래동안 隱遁하여잇든閻錫山氏는 不遠間南京에서開催되는五中全會議에 出席키로되야數日中에 北平經由南下할터이다 右는過日蔣介石氏가 北中視察途中 閻錫山氏를訪問하고 會見한結果閻錫山氏에 副總統就任을懇請하야 데려내오는것이라고傳하야 閻錫山氏의 入京은各方面으로부터注目된다

中國第一의飛行場 上海에設置計畫

中國航空司에서六十萬圓支出

四個月後에完成?

【上海二十四日發聯合】 中國航空公司는最近에急作히 各種의準備를進行하야 省政府及交通部의援助下에上海에建設中의同公司飛行場의大擴張을行하기로되야省政府는土地를買收코저 工務局員을 派遣하야이미調査를完了하엿다 右飛行場은中國第一의飛行場으로 그面積도非常히廣大한것으로 經費는中國航空公司로부터 六十萬元을支出하야四個月後에 完成할터이다 完成되면 水陸兩用의一大航空着陸場으로 世界에자랑할만한것으로 旅客宿泊所其他모든設備를할計畫이다

海軍三原則과 華盛頓條約 (四)

徐椿

華府倫敦兩海軍條約의 羈束으로부터 全然, 離脫하야 日本現在의 要求에 맛는 新海軍條約을 締結하는 基準을 삼을 目的으로 案出한 日本海軍對策이 即, 여기말하려는 海軍三原則이라는것이다。

▲軍備平等權

獨立國家인 各國은 다, 自國의 國際的地位及 그威嚴에 相當한 軍備를 要求하야 自主的으로 그軍備保有量을 定하야 이만한 量은 自國의安全保障上絶對로 必要하다고 主張할 權利가 잇다。 이것을 反面으로 말하면 列國은 一國의 이러한 當然한 主張에 對하야 이것을 拒否할 權利를 가지지 못하엿다。 이것이 이른바 軍備平等權이라는것인데 華府倫敦의 兩條約은 當然한 軍備平等權을 無視하고 前者는 五・五・三、後者는 十・十・七이라는 差等比率을 設하엿다。 日本은 이 差等比率때문에 여러가지 國際的不利를 當한經驗에 鑑하야, 또는國際情勢의激變한 事情에鑑하야 今番은 斷然 이差等比率을 拒否하고 軍備平等權을 要求한다는것이다。 即、英米가最高百萬噸을 가질權利를가지면 日本도 가티百萬噸을 가질權利를 가지겟다는 말이다。 但、이權利를 가지고 保有量으로도 百萬噸을 가질權利를 가지고 잇서서 그最高 保有量까지의 軍艦을建造하고 아니하는것은 各國의自由다。 그러나, 그러라고權利로는 百萬噸保有의權利를가지나 事實의建造는 七十萬噸만하겟다는 等의 約束은비록 自發的宣言의 形式으로할지라도 一旦、宣言後에는 羈束을 바들것이니까 이러한 宣言은안한다는意味까지도、包含되엇다。

▲總噸數主義

이主義는 所謂艦種別制限主義에 相對한 主義다。 英米特히 米國의 主張에 依하면 海軍總保有量에 잇서서도 五、五、三 又는十、十、七의 差等比率을適用하려니와 主力艦、航空母艦、甲種巡洋艦、乙種巡洋艦、驅逐艦、潜水艦의 各艦種別에잇서서도 亦是그比率을 適用하자는 데잇다。 現行兩條約은 꼭이러케 되어잇다。 이것은 總論的으로나 各論的으로나 다比率을 一定하자는 主義, 即所謂一律的 比率主義다。 그러나日本은 이點에 不滿이다。 英米特히 米의 이主張은 譬喩해말하면 고기와 감자와 팡의 三品을 常食으로 하는 三人이 잇다고 하고, 그中한사람에게 對하야는 總量으로도五에對한三의 比로 먹이되, 또한各品에 對해서도 亦是다섯 을먹으면 너는셋만 먹어라하는것과 갓다。 그러기 때문으로 總量各品을通하야 조곰 먹는놈은 恒常 주릴수밧게 업다。 英米特히 米의 이要求는 日本海軍을 總勢的으로나 各勢的으로나 恒常 低位에 두고저하는 腹案으로부터 나오는것으로日本은解釋한다。 따라서 日本은 肉類를 적게주려면 그대신감자를만히 주거나 또는 팡을 만히 주지아니하면 안된다는要求로 斷然, 艦種別制限主義를 拒否하고 그대신 總噸數主義를 主張한것이다。 總噸數主義라는것은 各國保有量의 最高限度만定하고, 그最高限度內에서 建造할艦種을選擇하야 그建造噸數의 多寡를定하는것은 自國의自由에 마끼자는것이다。 그러면 何故로艦種別制限主義를 拒否하고、艦種自由選擇權을 主要內容으로한總噸數主義를 提唱하느냐하면、(一)艦種制限主義에 依하면 低勢海軍國은 恒常低勢海軍으로잇슬수밧게업다。 何故오하면 銃이좋、칼이면칼이나 종기려야될터인데、銃도 칼도 다 짤르면두가지가 다긴놈한테 못 견딜수박게업다。 (二)艦種別 制限主義에依하면、自國獨特의 技術에 屬하는 艦種을 만히建造할수가 업는대신에 技術上自國에 不必要한것을條約上, 억지로 만들수박게업는 弊端이 잇다。 (三) 따라서이는 흔로財政上으로 損害일뿐아니라、國民負擔의增加를 招致한다。 故로 이三弊害를 除去하는意味에 잇서서 日本은 總噸數主義를 提唱한것이다。 (繼續)

△訂正 ＝前回記事에「航速力」은全部「航續力」의誤。

立憲政治擁護次 獨自的方針으로邁進

政友會臨議對策

【東京電話聯合】 政友會는二十四日岡田首相이 鈴木總裁와 會見하고 議會에서의同黨의援助를懇請하엿슴은 單純한儀禮的의것이라고보아 來臨時議會及通常議會에는 旣定方針대로豫算案及諸政府施設을 檢討할것이라고主張하고잇다 即臨時議會劈頭質問의 第一陣으로서山本(悌)氏는 먼저岡田內閣出現을論難하야 立憲政治確立必要를力說한後 在滿機構改革問題에關하야 政府의責任을追窮한다음 다시一般施設에言及한後再轉하야 軍縮에關한政友會의態度를宣明하야 政府를難詰키로되엿다 이에뒤니어堀切, 岡田, 砂田, 安藤, 小暮等 諸氏도亦是財政經濟, 農村災害, 救濟對策, 綱紀問題에關하야各各政府의 所信을質問하고特히豫算總會에서는 今回의救濟豫算이 國民生活에 直接影響할바이甚大함으로 仔細히檢討할方針이다 即政友會로서는 岡田內閣의組閣當初에 發한聲明의主旨에則하야 政府施設을嚴正公平히批評하야써 國民의期待에副케하는 同時에政黨의威信恢復에努力할 意向인今政民聯繫의成立과아울러 臨時議會는各種의問題에 關하야相當波瀾이잇슬터이로 議會開會의切迫에따라同黨은 異狀한緊張味를보이고잇다

懲戒委員長 荒井氏로決定

【電通東京電話】 桐生市鹵簿誤導事件 責任者處罰에關한文官懲戒高等委員會는 來週初에幹事會案을 決定한後荒井賢太郞氏를委員長으로한委員會에附議하야操急히處分을決定키로되엿나

人事・集會

▲宇垣總督 仁川에서 靜養中이든 宇垣總督은 二十四日午前十時十二分 京城着歸任

講習生十五萬을突破 小學生도初日부터上達

INOUYE'S ENGLISH CORRESPONDENCE COURSE
井上英語講義錄

英語時代來也!!
아십니가? 每日新聞과雜誌等에자조보이는말이거지반다英語인것을!! 現代英語는全世界의商用語가되고또第二의日國語가되얏다!! 이것을몰으고우리는무엇을말하며무엇을할수잇슬가?

ABC의讀法부터
全國靑少年諸君!! 所謂가稍澁한가을밤한時間을利用하야我國英學界의父井上十吉先生의名講義를읽고、純英國人이吹込한英語레코ー드를드르시라!! 諸君多年의苦惱는解決、英語의讀法、書法、會話까지數個月間에熟達하야獨學의登龍門인專檢高檢其他의檢定에合格될實力이게우一年半의努力으로達成!! 몬저見本一覽하신後本校十五萬의學友에加擔하시기를!!

秋季 新學期開講 學生募集
特贈 九大附錄贈呈
講義月二回配布・學費一圓廿錢 九大特製圖表附錄과無代進呈
講義見本無代進呈
(申込所) 東京市麴町區富士見町三丁目 井上通信英語學校 振替東京參〇貳八八番

小笠原長生伯原著 井上十吉・嘗藏兩先生譯
英文 東鄕元帥傳 海外普及版
世界에자랑할만한聖將東鄕元帥閣下의評傳과日露海戰의記錄과를、日本一의大英學者인父子가心血을쏘다서英譯하야、이것을世界에내논것이다。빌니海外로부터注文殺到品切이될우려잇다。
定價四圓八十錢・送料三十三錢

井上通信英語學校編輯部編・上質紙使用・レザー表
井上英文日記
英語熟達의捷徑은每日英語로日記를씀에잇다。初學者는或은每日一語一行일지라도英語로日記를써보시라。顯著히熟達됩니다「日記쓰는法」其他附錄挿入。
定價五十錢・送料六錢

文檢獨學合格者・田中芳壽先生著・最新刊
文檢英語科受驗法
若冠二十四歲로서難關의文檢英語科를突破한著者가後進諸氏를爲하야詳細히指示한名著 昭和九年新春까지六個年間의試驗問題解答은他에比할수업다。
四六判上製四五〇頁・定價一圓八十錢・送料十二錢

全國書店에서發賣中 或時切品인時는左記에註文하시요
振替東京二二六六〇 井上通信英語學校出版部

日本ペン習字
我國硬書道界의第一人者의有名한內筆本位의敎授法에조차서練習하면엇더한惡筆이라도곳奇異할만큼熟達하여진다
東京市麴町區富士見町三ノ四〇 日本ペン習字硏究會
作品付き講義見本進呈

日本一의産額 日本一의品質 日本一의信用
イカリソース (이카리소ー스)
◎目下ビスコ景品附特賣中◎
イカリソース二合入一瓶買上마다
醱母菓子 ビスコ 一個式進呈
一、은ソース界의覇王
一、은菓子界의明星
더업는德用的買物???
只今곳用命을願합니다。

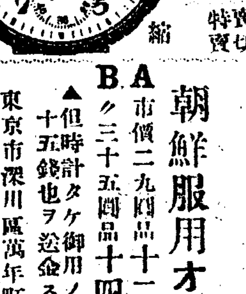

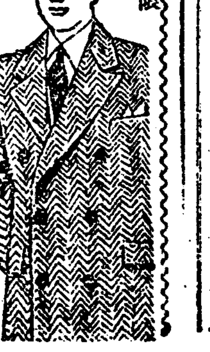

景品附投賣
景品 實物 クローム懷中時計 三百枚限
注意 オーバー一枚買上毎ニ瑞西特製懷中時計クサリメタル附一ケ宛無代進呈
▲前金御註文の方は送料は店負擔▲代引註文は註文主に於て御負擔但三圓以上の內金を要す。代引送料一圓五錢也
特賣期間12月31日迄但シ景品品切ノ時ハ中止
紳士用メルトンオーバー (色紺・黑)
A 市價二八圓品十一圓三十錢
B 〃三十四圓品十四圓五十錢
朝鮮服用オーバー (色紺・黑)
A 市價二九圓品十二圓五十錢
B 〃三十五圓品十四圓五十錢
▲但時計タケ御用ノ方ハ六圓二十五錢也ヲ送金スル事
東京市深川區萬年町二ノ一 クラウン工業所地方部 振替東京三三五〇三番

當ル廿四日特別封切(四日間)
晩秋映畵界最後を飾る二大名畵短期一週間!!
大衆料金階下席 廿錢均一
新興キネマ大秦時代劇部 超弩級作
原作 白井喬二 監督 渡邊新太郞
伊達事變 全十二卷
鈴木澄子 小金井勝 阪東扇太郞 荒木忍 松本田三郞大競演
名畵鏡山競艶錄を遙かに凌駕する白井喬二氏の雄筆になる豪壯時代劇巨篇!!
新興キネマ本春提供 入江プロ 高田プロ 大合同超弩級作
原作 久米正雄 雜誌 婦人俱樂部所載
巨匠出坂具隆入社第一回監督
月よりの使者
入江たか子 高田稔主演
戀するが者のみの知る淸き涙は世の苦しみ嘆き悲しみのすべてを忘れさせるでありませう名畵の再映を是非一度!!
永樂町 中央館

十一月二十五日낫브터大公開
料金 階上十五錢 階下十錢均一
◇米國아로社特作映畵 喜劇 女子의世上 全二卷 主演 에디이라이온氏
◇메트로골드윈社超特作全發聲 日本版 社會活劇 獨裁大統領 十卷 監督 크레코리라카바氏 主演 월다휴스톤氏・카렌노레이氏
◇大都映畵社超特作映畵 冒險活劇 戰慄의爆音 全七卷 監督 大江秀夫氏 主演 葉秀人氏
豫告 明日의太陽, 나의자랑日記, 머라의再生, 먹느냐맥키느냐, 또는巴黎, 一九三六年
桃花洞 桃花劇場

十一月二十三日브터大公開
有社超特作全發聲日本版 監督 그루도노이만氏
青色房의秘密 主演 그로리아스츄아드嬢 딸루카・스氏
有社超特作全發聲日本版
密林의王者 主演 바스다그라부氏 助演 후란세스대이嬢
大都映畵社特作映畵 時代劇 曉の復讐 監督 服部眞砂雄氏 主演 靑柳龍太郞氏 助演 春木麗子
有社特作 漫畵 콩그의再來
豫告 映畵最高의收穫 볼가의大瀑叛
貫鐵洞 優美館

十一月二十三日밤부터 (但日曜日晝夜二回興行)
網羅權威劇團 黃金座 革新公演
突然超特新劇本上演特別週間 ―堂堂躍進하는第三週―
中國史劇 秦始皇 全二幕三場 金陵人作 (原名荊軻와秦始皇)
黃金座全員이全力을다하야連日連夜의猛練習과舞臺裝置와衣裳의新調! 史劇中珍俗味盛溢한今年度最大收穫篇―乞期待―
文藝部 編 爆笑 連發篇 問題의一分間 一幕
幕間 獨唱, 合唱, 춤, 넌센스
珍優全景希君 特別大熱演
次週豫告 戲曲 黑太陽
特別豫告 時代劇 無窮化 二幕 戲曲 愛欲巡禮 二幕五場 戲曲 차즌봄 一幕 戲曲 純情日記 二幕五場 戲曲 私生兒 二幕三場
仁寺洞 朝鮮劇場

朝鮮新教育의側面史 (二) 培材校五十年座談會

乙酉七月四日에 高宗께서設立親許

煉瓦製建物도學堂建築이嚆矢

아득한創設當時의苦心談

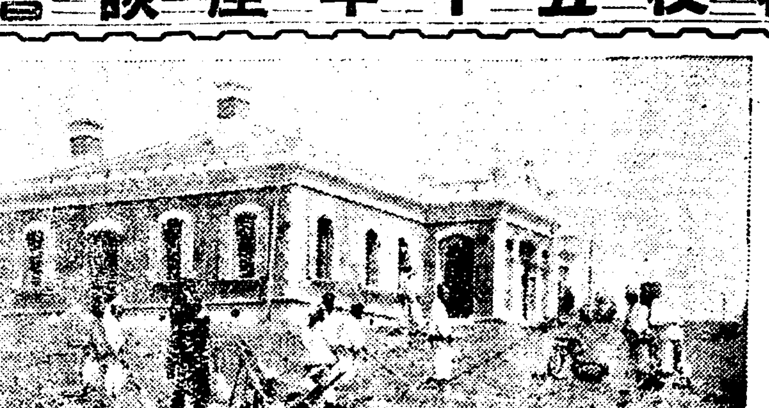

辛鳳祚氏 그런즉 먼저 아편설라는교장의인물과 사업과 그런것을 말슴하시는게 조치안흘가요?

金瑗根氏 그설명은 들으니까조사를용케하얏구려

亞扁薛羅氏 교장이네분이엇는데 그네분의사이를 합하면오십년이지요 그중간에 다른분도교장노릇을 하섯스니까요

노ー불博士 아편설라씨가 미국간동안에 일천팔백구십이년부터 잇해동안지·에취·쫀스씨가 교장노릇을하얏지요

亞扁氏 그런데「폿」박사가그당시대군주이시든 고종께칠월사일에 허락을배승하는데 혹자는 김옥균씨를통하야바닷다고하고 또는 윤치호씨를통하야 바닷다고하니 그것이 엇지된것입니까?윤선생?

尹致昊氏 나도 잘 생각이 아니납니다 나는 그때「잇쇼ー」에는 류의를 하지아니헛기때문에「알렌」박사(후에공사로잇섯다)가 왓슬네도 의학(醫學)이야기는 늘은생각이 나도그생각은 잘아니납니다 그이야기를 들엇드래도 선교(宣敎)가 무엇인지 모를때니까요 쉬운전례를하나 말슴하면 미국공사가 처음와서 폐현(陛見)을 할때는 그야말로조선력사상큰에 포ー크메킹인데 상하 사오천년에처음되는 그중대 사실(史實)이 만큼 대군주께서 접견하시든 때의 절차가분명히잇섯슬터이며 사관(史官)이 잇섯슨즉 이것을승정원일긔(承政院日記)에서야맛당할것이것만그승정원일긔에 거기대해서는 한마디도 업고 그저미국공사를 접견하섯다는 말뿐이엇습니다 그랫더니 요전에내가집에서 수지쪽을 찾다보니 그때내가 외아문(外衙門)에서 그저 나온 차를 적어두엇든것이 드다 그로보면 아가는 중대한일에 그때안목으로는 미국공사쭉보는것을 크게안본모양입니다 그래 이런것을보면 공사가 알현할때 젊은 어떠케하고 국서(國書)는 어떠케 바치다는 절차가잇서서 내가 들엇겟지만 지금와서 이젓스니까 맥클레씨가 그랫는지도 모르고 또안그랫달수도 업지요

辛鳳祚氏 제가 취한긔록은『딱터ー케불』전인데요

케불氏 처음에 세사람이왓스니까요

亞扁氏 처음시대 즉 일천팔백팔십오,륙년대의 시내형들짓든 이야기를 좀하여주십시요

宋彦用氏 아편설라 교장이 처음으로 인천(仁川)와서 상륙할때에 우리선친(宋憲斌氏ーー記者註)이 가서맛나섯지요 그리고계속하야다니시며 어학교사(語學敎師)노릇을하섯는데 그댁기까닭에 내가 배재학당에 인연이 깁흡니다 그때나는 다섯살적인데 선친이최초에 인천을 왕래하시는것을 보앗스닛속 아편설라씨는 인천서얼마간 살앗든모양입니다 선친이 인천을처옹가시기는허던서사환(仕宦)으로서울오섯다가 긔(勤務)는모르겟스나어려서 「생국사람」에게간다고하시는 말은들엇습니다그후에아편설라교장이집(배재학당)을지을때서울을와서감독을하는데집짓는 도편수가 심의석(沈宜錫)이라는 목수엿습니다그때 교육긔관은 물론이거니와 사사집이라도 건물(建物)로서 벽돌만을 싸아지운것은 배재학당이 효시(嚆矢)이지요 그리고 조선서 최초의벽돌집을 지은 사람이곳심의석 이엇습니다 선친께서도 물론그중간에서 압선하세서 그풍갑으로 고저드리는것을보앗습니다 저네업전(葉錢)을 메백냥식 저내의서씨아려는도목수에김덕보(金德甫)라는이도엇섯습니다 그까닭에나중에심씨는내부아문(內部衙門)에 기사(技師)까지되얏습니다(계속)

사진설명 사진(우)는 조선최초의벽돌집인 배재학당 교사의신축광경(하)는 동 창립당시에 아편설라 씨와 입하든(右로부터)宋憲斌氏 아편설라氏 韓圭卨氏 金敬樂氏(下)

出席者 △尹致昊氏(當時天文學講師)△노ー불博士(當時先生)△金瑗根氏(當時漢文教師)△케불博士(第二代校長)△미세쓰벙커△李谷来氏(當時學生其後校師)△申興雨博士(當時學生)△吳顯善博士(當時學生衛務教務主任)△아편설라孃(故亞扁薛羅氏令孃)△미스터아편설라(同上令息現校長)△同夫人△辛鳳祚氏(現培材先生)△張龍河氏(現培材教務主任)

受刑者累進處遇令 朝鮮도實施考慮

司法省會議의新方案에對하야 法務局首腦部調查

형무소 수용자에대하야 형사정책상또는 사회정책상 매우중대한법령이라 할수잇는 수용자의루진처우령(累進處遇令)을총독부에서도 조선에실시하고저 방금조사연구를 거듭하고 잇다한다 일전사법성에서 열린전국형무소장회의에도 총독부에서 증영(增永)법무국장이 출석하엿든바 이회의중요과제는 수형자에대하야 실시한 루진처우령에관한구체적 세목협의에 잇섯다는데종래에는 수형자는 형법과행형법(行刑法)에의하야가출옥의은전또는 형무소장의 자유재량에의하야 개준(改悛)이현저한자는대우를향상식히어형긔가차지안홀지라도 출옥식히게되엇섯다 그러나이번에는 사법성에서 이와가튼취급을 통세하야동일한수준에 잇는자는 성적이우량하고 개준이현저한 수인에대하야 자유재량에 의하야종래에는 출옥할시긔가 법률적으로통일되지 못하엿든것을 법률적으로통제강화하야 형사정책상으로 수형자의 처우를개선하자는것이다 본래이법령은 그간법무국에서 경비관계와 조선형무소의 설비불충분을 리유로실시할 수 업다고 차든바이번법부당국수뇌자의 대갱질에의하야 이번령실시를 결의하고실시를 준비하는것이라한다

農地令解說出版

십월 이십일부터 시행된 조선농지령은짤막한 법령이나 민사실체법(民事實體法)가타의 법령에 관게되는바 만흠으로 그해석은 전문가에게 맛길수 업는터이엇는데 이번에 고등법원안에서법협회에서는 고등법원 판사제씨에게 청하야 그법령의조문을따서 해설을하야 그기관지「사법협회잡지」에발표하기로 되어이미 십일월호부터 시작하야이후에 매호마다 련재할터이라한다

不貞女에離婚訴

경기도룡인군남사면방아리(龍仁郡南四面防牙里)사는 리복동(李福同)이라는 서른살먹은 남자는 이십사일에 그의 안해인(吳仁順)이라는 열일곱살먹은 젊은 녀자를상대로 경성지방법원에리혼청구의소송을일으켯다 리유는 그두사람은 금년일월구일에서로 결혼하야가티 살아왓섯는데 금년팔월부터 안해는늘박게자조 놀러나가고 집안에잘부터잇지안는버릇이엇다그달이십일밤에는 남편이 바게놀러갓다가 열한시쯤에집에돌라갓더니 그동리사는 로성은(盧聖殷)이라는 남자와안방에서 가티나오는것을 발견하엿다 그래도가 이상해보임으로 안해에게 캐무럿더니 과연그남자와 관계하엿다고 자백하엿스나 로성은의전정을 생각하야단단히 경계하고 용서해두엇더니 그뒤에도 버릇을 고치지안코 그냥각금밀회를 계속하고 잇슴으로 이이상은더참을수 업다하야 리혼을청구한 것이라 한다

奔馬가傷人

이십사일 오후여섯시 오십분경에 시내 의주통(義州通)파출소 압페서 지나가든 주림동(小林洞)조선운송주식회사마차부 박복룡(朴福龍)(三)이 몰고가든 마차의말이 자동차의헤드라잇트에놀라서 그만뛰기시작하야 지나가든 도렴동(都染洞)구번지 김시완(金時浣)(四)의 인력거를 깨드리고 화천정(和泉町)『히사고』음식점 여급 진와청자(眞鍋栢子)(八)와 전기 김시완두녕은치어서 주상을 당한것을 곳부근전중환(田中丸)병원에입원시켜치료중이다

刺身鬼一網捕盡

문자그대로 귀신가티생긴 자신귀(刺身鬼)의일단이 본정서에 모조리잡혓다 시내태평통(太平通)이정목 김범식(金範植)은금년봄이래 인천모처로부터 모두히네 코카인등 마약을사다가경성시내에서 밀매하는 혐적이잇서 소관본정서원이 내사를하든중 이십사일오전열한시경 김범식의주소에서 아편을 매매하는 현장을 서원이습격하고 인천서 온전홍태(全洪泰)등 다섯명을 한목으로붓드럿다

"休紙紙幣"에끌려 大邱서京城까지

百年佳約매젓든男便은逃走 맹낭한結婚挾雜軍

이십삼일 오후다섯시경에 시내 관철동(貫鐵洞)심칠번지 성남려관(城南旅舘)에 투숙하고 잇든 대구부서내정(大邱府西內町)사십삼번지 최경순(崔敬順)(三)이라는 여자는 그가려행가방에 너허두엇든 현금일천구백원을 하께드럿든동갱이 빼여가지고 다라낫다고 소관종로서에 보고해왓다 급보를바든 종로서에서는 더욱자세한사정을 조사하엿드니 피해자는 말하기를자기는 과부인데 한열흘거에대구에서 주소부정의 정상기(鄭相基)(四)라는 사나히를맛나서부부가되기로 약속이되여 경성와서 살기로하고그곳 한성은행지점 경남은행두곳에 예금해두엇든 일천구백원을 차저가지고는 함께 상경하엿다한다 이십이일 오후 다섯시에 그들은 경성에도착하야 성남려관에 투숙햇는데 사나히는 잠간 동에잇는 그친척을 차저보고온다고하고 나간후 이튼날오후까지도 도모지 도라오지아니함으로 여자는차츰 의심을내기시작하야 워선가지고온돈을 은행에 예금해두려고하야 가방을 열고돈뭉트를 꺼내서 때여보앗드니 뜻밧게 자페가 드러잇서야할봉투에는 휴지가 가득차잇섯다고 한다 여자는 그제야 속은줄알고 깜작놀라서 종로서에 보고한것인데 그서에서는 위선각처에 수배하야 정상기의 행방을수사하는중이다 또한피해자의 말과 행동에도수상한점이잇슴으로방금대구서에 그신분을 조회하는 중이며 한편으로 피해자를엄중취조중이다

假大學生이竊盜

도적질을 하기위하야 대학생행세를 자든자가 경찰에 체포되엇다 원적을신의주근송영(新義州老松町)에두고 지난구월이십륙일경부터 서내태평동 이정목승례하숙옥(崇禮下宿屋)에큐하고잇는문규정(文圭楨)(二)은...

大阪在留朝鮮人部落서 百六十名食率 路頭로放逐

【大阪】 대판시항구구무천북통삼정목 삼십삼번지에(大阪市港區尻無川北通)백낙기(白南基)외팔호의가족 일백륙십사명이거주하는집을지난이십일지주중촌(中村)이가텐전조(澤田組)인부륙십여명의장정을 시켜가재도구를문변에집어내고그곳잇는사람은전부조처낸후일이총내부를 전부파괴하야 다시는거주치못하게하엿슴으로지난풍수재를겪근후 업는살림을보아서 겨우지나는 백륙십여명의 가족이무참이도 이러한봉란을 당하고 치운날에가두에서떨고잇다는데 듯는 바에의하면 이뮤제의집은그근처에잇는석권(汐卷)의집으로서 수련전부터 지주중촌이와 린퇴문제로 게쟁하야 대심원판결로 지주측에서지게되여서 뜨터내게된집이라한다

滿場陶醉식힌 崇=專=音=樂=會

洗鍊된밴드가異彩

만도의 인끼와 대망의초점이든 본사학예부 후원의 숭실전문학교 밴드순회음악연주회(崇專밴드巡廻音樂演奏會)는 예정과가티 이십사일밤 일곱시반부터 종로기독청년회관에서 개최되엇다 정각전부터 밀려드는청중으로 장내는 만원을 이루엇고정각이되여 숭전악대의 밴드로부터 만장의 박수리에개연이되다 이어서 남성사중창(男聲重唱)과 뭇쯔부인의화란소야곡(和蘭小夜曲)의 쏘프라노독창으로 순서는 진행되는데특히 뭇쯔부인의 청아한 독창은 만장의 청중을도취식히어 재청 삼청의박수는근칠줄을몰랏다 이리하야제일부가 끗나고잠간휴게후에 재이부로 드러가종시박수와 갈채리에 동아흡시예원만히페회하엿다(사진은동회장)

壯快!肉塊의相衝 普高連三年制覇

遠來의崇仁商業決勝에敗北 全朝鮮中等씨름大會

우리의민족적『스포ー츠』인씨름계에잇서서권조선중등학교의단체적패권을 결하는 조선씨름협회조선체육회(朝鮮體育會)후동주최와 본사후원의 제륙회전조선중등교 씨름대회는 작이십사일오후열두시 삽십분부터 경운동천도교 기념관에서열린바 이날준결승까지의 전적은 이미보도하엿거니와 열전맹투(熱戰猛鬪)끄테혀 결승전에드러간보성고보(普成高普)와 평양 숭인상업(崇仁商業)의 최후결승전은 이욱고 동세시십분부터 감격과흥분의 분위기에쌔혀 장렬무비한 싸홈이 전개되엿다 보성고보군은 동대회에서련속삼년우승한 중앙의 패자이라한 승인상업군는 관서의 패자로서 전조선적 패권을노려보고 감연히주앙무대에 뜽단한 장군인지라 열합하두지가 만신에넘처호르는탕군는 니(齒)를 앙나물고 대전하니 숭인상업의 선봉(先鋒)이 보성와선봉을이겨 기세를올리자 다음에는 보성이이겨 동점되는등 막상막하의 격전끄테 드듸여 오대이(五對二)로원래의숭인군 명년을기약코 물러가니 보성고보군이 련삼년우승의패기록을 지엇다 이리하야조선씨름협회장 김동영(金東鎣)씨로부터 영예스러운 우승기와 및우승배는 보성고보군에게 수여되엿다 (閉戰午後三時三十五分)

◇寫眞은 連三年 優勝한 普成高普軍

◇決勝戰 ◇主審 徐相天

普成 5 崇商 2

×康氏鋼0……2李鍾杰○
○金光俊2……1東雲洙×
×魏昌洙0……2金南基○
○李萬昌2……0劉濬楷×
○金戰洪2……0李宇敎×

▲番外通씨름入賞者 ◇主審 許瑛河

○趙壽夏2……0李順赫×
○李相惠2……1羅寅浩×
三人勝……張英浩(京城)
同……尹始鉉(中央高普)

쓰리에게百圓被奪

이십사일 오후 네시이십오분경에시내루하동(樓下洞)일백십사번지의 이호 리일정(李一貞)의집으로 벼판돈 구백팔십칠원을가지고 상경한 그집사음인 진의군송탄면 지산리(振威郡松炭面芝山里)륙백이십번지 홍상식(洪光植)(二)은 룡산역에서 기차에서나려서전차로시내로 드리오다가남대문까지 오는사이에 약백원가량을 따르너허두엇든 지갑속스 디를 마저 다고한다 보고를바든 종도서에서는 곳시내각서에 수배하야 범인을찻는중이다

滿浦對岸土兵이 家屋七戶에衝火

朝鮮人家一戶도被害

【滿浦】 지난십구일오전여섯시경에 만포대안 중안현(輯安縣)호지구(胡芝溝)에 토병십오명이 출현하야만주인 가옥칠호에충화하여 전소케하엿다는데 그중에조선인문선옥(文成玉)은 그구역에 백가장(百家長)으로잇서 우리동포를 보호하여지나가던중에 지난구월부터 조선사람은 산골작이에 거주치못하게하는관계로 전긔문선옥이 만주인과 동거하여잇다가 우연이 마적의 축화를당하엿는데 급보를바든 만포경찰서원은 방금출동중이라한다

日曜講話

▲齋松洞聖皇寺 午前十一時『眞法主義』 朴允進氏
▲向上會館 午後七時『金剛經講義』(八) 李智光氏
▲貞洞教會 午前十一時『聖潔』 梁明煥氏 午後七時『하나님께感謝』 卞鴻圭牧師
▲南大門外教會 午前十一時『教會의權威와恩寵』 李完模牧師 午前七時『그리스도와유래인』 金英珠牧師
▲中央教會 午前十一時『新生의必要』 金永燮牧師 午後七時『罪惡의價值』 梁明煥牧師
▲貞洞教會 朝間講話『예수의벳에스다』 李弘周牧師 夕間講話『信仰의正路』 崔相鉉牧師

大東力戰不及 中東首位確保

道商、一高、京實各勝

中學部籠球聯盟戰 第15日

中央基督教青年會主催의 第八回籠球聯盟戰中學部第十五日은 二十四日午後六時三十分부터鍾路基青體育館에서行한바 第一戰인 協實對東星戰은東星의棄權으로 協實不戰一勝하엿스며 뒤니어道商이 培材를,一高가公民을各各이겨 率을놉히엿고 다음으로激戰을 豫想하든全勝의中東과第三位의 大東戰은大東必死的奮鬪도 헛되이놀려서 고最終으로京實이 二高激戰끄테이겻다

籠球聯盟戰績 ◇第十五日現在◇

(順位)	(試)	(勝)	(敗)	(率)
1中東	7	7	0	1.000
2養正	8	7	1	.875
2儆新	8	7	1	.875
3徽文	9	7	2	.778
4大東	8	6	2	.750
5一高	10	6	4	.600
6協成	7	4	3	.571
7道商	9	5	4	.556
8青學	8	4	4	.500
9培材	8	3	5	.375
10京實	9	3	6	.339
11東星	10	2	8	.200
12二高	9	1	8	.111
13公民	8	0	8	.000
13電機	8	0	8	.000

道商 57 (28/29 … 14/15) **29 培材**

【第二次】 道商對培材戰은同七時二十分부터 田盛鎬 閔泳震兩氏審判아래開始된바 結局五十七對二十九로 道商勝

【道商】		前	後	反
F	李相勗	0	0	1
F	全胤鎬	10	4	0
C	兪大裕	5	13	2
G	李馳默	8	5	2
G	韓龍雲	2	2	0
G	金鶴棚	4	4	1
		[illegible]9	[illegible]8	6

反	前	後	【培材】	
3	4	6	金東源	F
2	8	1	金潤昊	F
3	2	4	李相再	C
3	1	3	金今善	G
2	2	0	李鍾一	G
0	0	0	成珥憙	G
13	15	14		

一高 47 (23/24 … 8/5) **13 公民**

【第三次】 一高對公民戰은同八時十分부터 金化永、宋基宇兩氏審判아래開始된바 結局四十七對十三으로 一高勝

反	前	後	【一高】	
1	2	9	趙昌九	F
1	4	0	宋翰烈	F
0	4	0	安戰恒	C
0	5	0	金龍壽	C
1	0	2	鄭寅朝	G
0	0	2	孫完廷	G
0	9	10	韓順成	G
0	0	0	安浩然	G
3	24	23		

【公民】		前	反	後
F	村炳照	1	4	0
F	孫壽鉉	2	2	0
C	張完石	2	2	2
G	河興益	0	0	2
G	韋亨順	0	0	1
G	金興瑞	0	0	1
		5	8	6

中東 51 (33/18 … 14/10) **24 大東**

【第四次】 中東對大東戰은同八時五十九分부터張權、… 兩氏審判아래 開始된바 結局五十一對二十四로中東勝

反	前	後	【中東】	
3	2	2	申光浩	F
3	0	0	洪憲錫	F
2	3	13	李容馥	F
1	5	7	金致雲	C
2	4	6	朴東洙	G
2	4	5	辛在彪	G
13	28	33		

【大東】		前	後	反
F	兪仁裕	6	6	1
F	金命源	5	8	3
F	金昌植	0	0	0
C	朴承益	0	0	1
G	金鍾河	4	0	4
G	申海敬	1	0	2
		10	14	12

京實 45 (18/27 … 22/18) **40 二高**

【第五次】 京實對二高戰은同九時五十三分부터 孫龍俊、李惠濟兩氏審判아래開始된바 結局四十五對四十으로 京實勝

【二高】		前	後	反
F	金善益	4	9	3
F	鄭春淳	8	8	2
C	李康隣	4	0	4
C	李成勳	0	0	0
G	崔毅相	3	0	4
G	全宇錫	0	0	0
G	成樂勝	1	5	3
		18	20	16

反	前	後	【京實】	
4	2	0	朴理基	F
3	0	0	李春康	F
3	8	7	金東錫	F
2	9	5	吳哲鎬	C
4	1	0	黃千知	G
0	0	0	余逸洪	G
4	3	0	卿文洪	G
4	4	6	金宇鎬	G
0	0	0	崔奉鎬	G
24	27	18		

東洋에唯一인 注射와同効한 內服藥

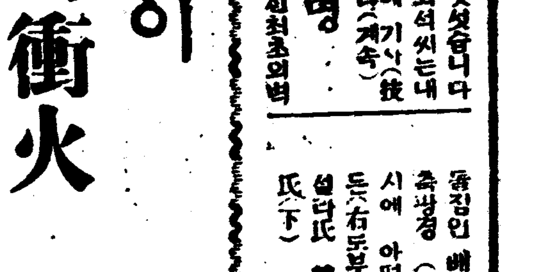

痛風、神經痛 류마치스 患者여러분게

神經痛류마치스로 手足의關節과 脊柱와顏面과頭部와筋肉等이 붓고 압푸고 못고치리고땅겨서오래동안苦痛하시는 여러분게 참으로同情하나이다 世上에는 여기에對한藥을만히宣傳하지만은滿足을 줄만한根治藥은 하나도업다고해도過言이 안될줄밋습니다 이와가튼大部分의宣傳藥은 全部가西洋藥本位로되여서 衣食住가다른東洋사람의體質에는 여러가지로適當치못할줄밋사오며 東洋에서는 단지하나인 野久之로말하면古代로부터傳해오든 獨特한處方임으로 近世에發達된西洋藥이따르지못할 理想的奇妙한作用을하니다 着着難病救治를하고잇습니다 이것은日本에서 唯一한秘方良藥으로서 古代로부터有名하엿지만 元來에特殊한原料와獨特한調製法에依하야 製造하는關係上大量의製造를 할수업서서 他藥店에서販賣치못함을遺憾으로생각하옵는중 今般快者諸氏로부터宣傳되어 日加月增의比로 續續注文됨으로 今般當市에出張所를設立하고 날로시들어가는病者를救하기爲하야 直接注文者에게限하야만 送藥하기로 햇사오니 이런機會를利用하야 續續注文하야 服用하시고 全快하심을바라나이다 當所에는讀者여러분의便利를 圖謀하느라고 朝鮮文으로된 說明書가잇사오니 朝鮮日報에서 보섯다고 편지나엽서로 病勢를通知하시면 治療方法과 野久之의由來와全快者의感謝狀과 其他여러가지說明書를 보내드리고全快의길을 밝보시도록專心專力하는바입니다

東京市京橋區新築町四 藥野莊東京出張所

殘本處分 大亂賣斷行 辭典七冊組단지金一圓

左의辭典七冊總紙數一千七百有餘頁定價金七圓을同時에注文者에限하야處分整理키爲하야단지一圓에投賣함(前金小包送料廿二錢要함)〇代金引換은七冊送料並一圓四十錢

大評判의模範辭典七冊組

最新手紙大辭典 現代新語大辭典 いろは引大辭典 三体ペン習字辭典 青年演說辭典 日常便利辭典 最愛文集辭典

手紙研究會編纂 菊半截美本三百餘頁 定價壹圓 / 新語研究會編纂 三五判三百餘頁 定價壹圓 / 寺田利一先生著 菊半截本上製 定價壹圓 / 日本雄辯會編纂 三五判三百二十頁 定價壹圓 / 文堂編輯部編 三五判美本上製 定價壹圓四十錢 / 文堂編輯部編 菊半截二百六十頁 定價壹圓

◇七冊一時注文以外割引無一冊式注文은各一圓送金할事

特別景品 昭和十年新日記 無代進呈 大好評의新日記、펜이나鉛筆로自由自在、附錄에日常百科辭典이 부터잇슴으로便利兼實하기無雙七冊組辭典注文者에限하야進呈

申込所 東京市芝九段富士見町二丁目一番 振替東京一九六一 國民社殘本店

速히낫는淋疾藥

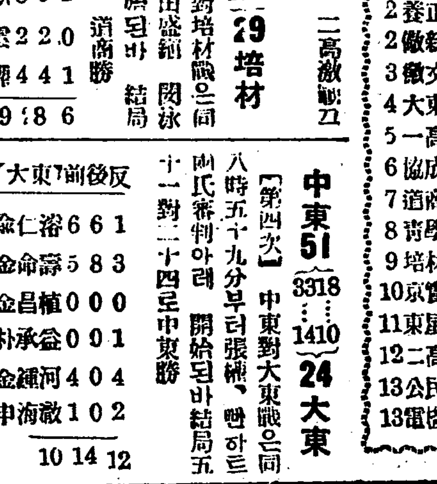

特製 루ー베리

藥價 二円,三円,五円,十円 大阪市南久太郎町堺筋 竹村製劑所 振替大阪三六〇番 ・全國到ル處ノ藥店ニアリ

十一月二十二日より堂堂特別封切公開

深秋十一月映畵擅の掉尾を飾る超豪華版

大都映畵社超特作時代映畵 原作 田島透 監督 石山稔 海江田譲二、澤田敬之助、月宮乙女主演

音無し劍法悲史

松村光夫、大岡怪童、久野あかね 横山文彦、雲井三郎、清水豊美子共演

待望の巨篇遂に封切の日來る!! 見よ!!燎原に燃ゆる戰勝の歡喜と情怨切切の癡情詩巻!!

佛蘭西フイリップス超特作全發聲日本版 V・トゥルジャンスキイ監督 フリッツ・アルイウグナー作曲 ノインキシノフ・アルベール・プレジャン主演映畵

咆えろヴォルガ

ダニエル・ダリュー・アンリイ・マルシャン共演

P・C・L超特作オールトーキー 矢倉茂雄入社第一回監督撮影 唐澤弘光紙恭輔作曲指揮、浴谷のり子獨唱 千葉早智子 大川平太郎 主演映畵 レビュー

ローマンス 踊子日記

丸山定夫、竹久惠子、丸山夢路、森野鍛治哉、堤眞佐子、宮野照子、藤原釜足、英百合子、神田千鶴子、大辻司郎、古川緑波特別出演

櫻井町 本局(八〇) 大正館

文藝家가告白하는 頭腦의攝生法

はれやか(하레야가)의偉大한効驗

日常頭腦를酷使하는執務家 學生—頭痛알는분은 반다시一讀하십시요

머리를明晳하게하고십다 記憶力을向上식히고십다 無理한心勞를게속해도疲勞하지안코십다—이것은 사람이나면서부터 죽는때까지다願하지만이目的을達成함에는 果然 엇더한方法이有効한가 또엇더한藥이조흔것인가를한번도公表明示한일이잇는가

大凡世上에누가第一머리를써는가하면沈思默想하고、머리만흘縱橫無盡으로活動식히여千態萬相인人生의各方面을一管의붓끄트로描寫하야、萬人을感激悌泣悅樂興奮식히고一喜一悲식히는것은文藝家뿐일줄밋슴니다。

이런文藝作品의創作에 日夜沒頭하신諸先生이 唯一한資本인『頭腦』의攝生에他人보다 더關心을가지고肝膽을 조리며頭腦良藥을求하시고게심은넘우나當然한일입니다。

그러나只今까지이런意義잇는明腦劑는아무리求하야도못엇게되고但只잇는것은頭痛과眩暈을一時鎭痛식힐뿐으로連服한직胃腸을糜爛식히는무서운頭痛劑에곳첫스나今番日獨醫化學研究所에서 發明된新頭痛疲勞回復劑『はれやか』는頭腦의補強作用으로서大槪希望하던適劑라고 全文壇諸先生으로부터懇篤한賞讚의말슴을보내주섯슴니다。

執務家、受驗準備한學生、常習頭痛者는勿論、적어도頭腦의不調、腦神經의違和에苦惱한분들은 下揭諸家의體驗을吟味하야서『はれやか』의 藥効가얼마나顯著하고深甚한注意를하고잇는가를信用하십시요。

「はれやか」黨이되야서

小說家 吉川英治

자나깨나 冊床에만 부터잇는나는 잘못한직胃腸을 傷하기쉽습니다。그런中에도 큰病은 알아본일이업시 多幸히도 꾸준히 게속하얏다고、周圍사람들이말하나、實際二日만게속하야 徹夜를한때에는 果然心身의疲勞는大端한일이엿습니다。그러타고하야他人에게自身의 形便으로 不快한늣김을주고십지안타 고生覺함으로될수잇는대로 참고사람을接待한만큼身體에 對한操心도他人의倍以上努力하고잇는터입니다。運動은勿論、藥이라는것은써 만히먹고

잇스나이『はれやか』만은自己의身體에곡맛는다할가、服用後의頭腦의爽快한것은아조珍奇한늣김이낫습니다。胃腸에도只今形通으로서는 아무런障害가 업슬뿐아니라、도리여排便의形便도조와젓는늣갓치生覺됩니다。이대로간다면當分間나는『はれやか』를 愛用할가합니다。

安心하고먹겟다

小說家 子母澤寬

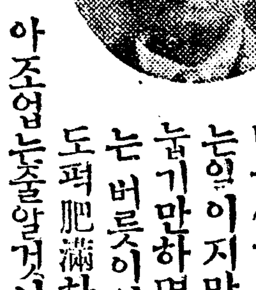

職業이 職業이라 밤을새기는 가끔잇는일이지마는 나는 늙기만하면」곳잠드는 버릇이잇스며몸도퍽肥滿하고 남보다는比較的弱해서藥은、이것저것퍽먹는펜입이다 그런데이『はれやか』(하레야까)말이지、이것은直木三十五氏가入院前에다음에살藥品의 豫定表에 記錄햇드라고들엇스나 그때문에먹으라고한것은 아니지마는、이것은確實히疲勞한때에는効能이잇는것갓텃습니다。最初엔좀쓰고도달콤해서、먹기거북하더니、지금은그것도神通하게맛이잇서젓습니다。特히何等副作用을 일으킬念慮가업다는點으로는、이것이 第一安心이될것갓슴니다。

異常한因緣

小說家 尾崎士郞

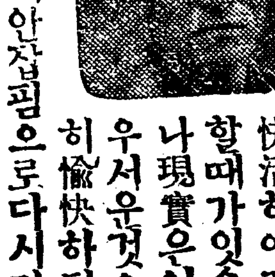

술을마시면氣分이快活하야짐으로過飮할때가잇슴니다그런나現實은어대까지나우서운것으로서特別히愉快하던翌朝에는얼는와이손에안잡핌으로다시마시면또過飮하게되기쉽습니다 이래서는 안되겟다고하야조와하든酒量을減少식히지안흐면안되겟다고生覺하던바얼는어느야침新聞廣告를본직곳마음이끌니던것이 이はれ

か」엿슴니다。만흔効能書가잇슴으로이것도亦是이런廣告에판박이라고生覺하고別로銘心도안하엿더니엇전지『はれやか』란 아름이 하이카라임으로 머리속에 남엇슴니다。異常하게도그후얼마안되야서外出하고돌아온안해가藥을사오지안햇게슴닛가이상히生覺하면서 안해가말한대로 服用하얏슴니다。그것이아마듣엇는지 머리가大端輕快하야젓슴으로 더욱더욱魔藥이라 生覺하고이것은아마술잘먹는男便을가진婦人에게神이도와준것이라生覺하고苦笑하얏슴니다 그후로부터이것을 推奬한안해에게多少反感을가지면서亦是一家의主人으로서不得己宿醉한翌朝等에는몬저이『はれやか』를먹기로하얏슴니다。可笑

愉快한과거의回想

小說家 野村胡堂

編輯期日이切迫하던지其他特殊한境遇가안인限에는나는밤을밝히고執筆하는것은可及的避하고잇스나、그러드래도每月中普通五六次新聞連載物等을쓰고잇슬時는七八次쯤은 大槪새벽까지 쓰게되는날이잇습니다。그런때에는『はれやか』를먹은즉比較的疲勞가적게지낼수가잇섯습니다。그럼으로自然頭腦도明晳하게됨으로일도 確實히愉快하게된것가타습니다。

이에對한生覺이나서微笑하게된것은優良한成績을다두든 過去學生때 試驗準備에는 이런藥이잇섯드라면」들잇어서愛用하게되얏슬것이라고느꼇습니다

原稿가써잘써진다

小說家 國枝史郞

나는文士인故로자나깨나生覺한것은創作에對한것입니다늘머리를쓰고잇는 關係上언제나머리가朦朧하고憂鬱하야지기쉽습니다 그럼으로언제나머리를 爽快히할藥은업는가하고찻고돌아단이며이것저것頓服藥과 注射藥을試驗하여보왓스나 머리에조타고 生覺하면배와 胃腸에안맛고머리에조타고 生覺하면 効力이느즌듯지하야서理想的健胃固腸頭腦明晳한適藥이업더니、안해가어느때「이런것을 잡수워보라」「한것은이『はれやか』엿슴니다。안해가말하는것은 大槪信用하지안흔나이지만、藥에對한것은妙하게信用하게되는故로나는『はれやか』를먹어보앗슴니다。」좀苦味가잇스나먹기어렵지는안햇습니다、習慣되니 도리혀 맛이낫습니다。그때나는原稿를쓰고잇섯슴으로그런藥을먹엇는지안먹엇는지곳이저바리고原稿를게속하야단번에十五枚쯤써바렷습니다하참쉬고잇슬때에안해가들어와서『前番藥은엇지하엿느냐』고물엇습니다。그럼으로나는비로소『はれやか』를 먹든것이生覺나서『글세効力이잇는지업는지여하간쉬게 原稿十五枚를한숨에썻소』하직「亦是只今이藥이들은것이지요이새에단번에十五枚쯤써

본일은업지안햇서요」하고말하얏다。

爾來나는「はれやか」를常備藥으로가지고잇습니다。胃腸에도이러타할惡影響도업섯습니다。그러고每年七八月이라면은언제나나에게는頭腦가나부고原稿가잘안되는季節인대今年에는썩잘써집니다。

나와「はれやか」

小說家 畑耕一

이一年間이란것은나는스람프에빠젓습니다。더욱書齋以外의일에너무關係한疲勞도잇스나睡眠不足과喫煙癖과는大端히나를搜扮케하얏습니다。頭痛、胃腸病에苦惱를常하얏슴니다。이런生活方法으로는重要한創作生活은할수업섯습니다。그리하야하두가지일外에는그만두엇습니다 元氣를恢復하고 心身을安靜히하야 펜늘잡고십헛습니다。

맛침그때『はれやか』를入手하얏습니다。只今까지 나는 이런種類의藥은發賣되면 全部試用하엿다하여도조흘만큼 다먹어보왓스나 그러나實際이藥만큼 나를爽快케한것은업섯습니다。나는副作用이업는根 本劑를게속하려하얏습니다。

每日冊床에向할時 반다시服用하면 大端愉快하야頭腦가明快하고身體의어느部分으로一脈의活氣가나와서感謝하엿스며이대로 過去一年間의 無爲를回復할수가잇섯습니다。粉末임으로 먹기어렵다고 生覺하엿더니 적은물로꿀떡넘어갓습니다。練習이싸히면 춤으로넘길수도잇다生覺합니다。

나는 期限日에쫏기여썰때에는 언제나學生時代의試驗工夫를生覺합니다。그럼으로 이藥은 學生諸君에도勸하고십습니다。

人生의꼿

小說家 濱本浩

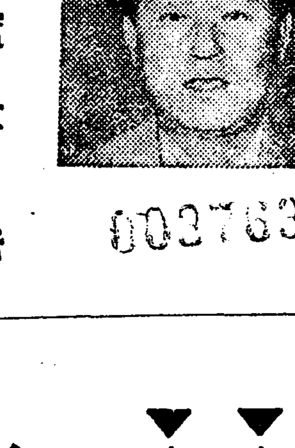

003763

胃腸이 弱한직머리가 납버진다고하나、머리의기능이납부면곳、또胃腸도납버지는듯합니다。我等文筆業者는그런意味로甚히不幸합니다。內容이生覺대로잘안되다거나、構想이잘整頓이안될時의不快란것은、全혀견델수가업소。그러고그런때는 반다시胃腸을 壞廢하게되나、이『はれやか』를먹게되면서부터는、第一胃腸의기능이甚히조흔듯하고自然不快한程度도稀薄하야집니다。

내가、이『はれやか』를먹게된것은、新聞에서본『はれやか』란모ー던味만흔이름이라고 生覺하얏스나얼는듯 散步하려나갈때에사고십흔마음이낫습니다。原名이하이델이라 함으로、써信用할마음이낫스나、아직먹는 日字도적습니다。그러나이대로 게속服用하직相當히 일도進捗되야서도은이되리라 生覺합니다。그러케되직人生이全혀『명랑』하게될것입니다。

從來의頭痛鎭靜劑는 엇재서=무서운가?

여러분이頭痛眩暈나고齒痛等이날때貴重하게服用하야오신只今까지의頭痛鎭痛藥에는大槪아스삐린系藥物(그것도粗惡한것)이主配로되야잇다고말심하면아마깜작놀내실거시라生覺합니다、엇재서그러하냐한직삐린劑는感氣와熱과을解消하는有效한成分이잇스나服用을게속한직胃腸을傷하는作用이甚한關係입니다、

이런種類의害인頭痛藥의連用으로도가장慘害를입는것은消化器의內壁으로、甚한時는胃腸이썩은生鮮의腸과가치糜爛되야서胃癌、潰瘍等의生命을아사가는端緖가되기쉽고、또그炎症面으로부터서는毒素가만히發生함으로腦의氣分뿐아니라頭腦全體를衰弱케할危險이不少합니다。

이런可恐한藥質을아지못한까닭다고할지라도一時的苦痛을鎭定식힌다고하야자조자조服用하든지그中에는자못머리를조케하는藥인것가티誤解하야 常用하는분이잇슴은危險千萬이나玆에紹介하는「はれやか」는

獨逸明腦原藥에胃腸効能藥을巧妙히結合식힌것으로右記와如한危險性이업슬뿐안이라胃腸을튼튼케하면서腦神經組織을稗益케하는新發明藥입니다

따라서頓座藥頭痛、齒痛、울渤이解決하고連用하면頭腦細胞를培益하야서記憶力、思考力을顯著히增進식히는等到底히從來의頭痛藥의期待할수업는綜合的効力을가지고잇슴니다、

이런때에는꼭「はれやか」를 試用하십시요

▼頭痛偏頭痛이옥신옥신아플時

▼齒牙가쑥쑥쓰시고압플時

▼事務中午後三時頃頭腦疲勞時

▼宿醉睡眠不足으로머리무거울時

▼月經、婦人病으로氣分不安할時

▼記憶力減退하야서몽롱할時

▼히스테리ー癲癇發作時

▼工夫와事務가不進하고 조름오고하품자질時

主効

頭痛、偏頭痛、齒痛、不眠症、癲癇、神經衰弱히스테리ー、宿醉、船車暈、過度한工夫執務에基因된疲勞 胃腸가다루、消化不良、胃擴張아도니其他胃腸疾患에起因된頭痛

定價 三十錢・五十錢・一圓・二圓・三圓・五圓

全國各地藥店에잇슴 直接注文은藥價에 送料十錢加算左記發賣元에送金申込次第送藥합니다

送金은振替利用이確實하고便利하나 急한분은小爲替로하십시요 小爲替는二、三日빨리藥이到着됩니다

發賣元 東京銀座一ノ七 日獨醫化學研究所 (振替東京三〇〇四三、電話京橋六八四一番)

無代進呈

獨逸明腦原藥과胃腸強化成分의化學的調和의特殊한効力을兼揮하는「はれやか」를一日이라도빨리一般에게普及식히고십흔마음으로日獨醫化學研究所에서는原料의高價、調製工程의至難한것을不顧하고別記와가튼低廉한藥價로全國藥店에普通하야發賣하고잇스나實劑에藥質特効를몬저아시고십흔분을爲하야 질거히試用藥과文獻을無料送呈하기로되얏슴니다。어느분이라도어려워말고東京銀座一ノ七日獨醫化學研究所에葉書로(朝鮮日報名記入)申込하십시요。

平北警察部突然 密輸取締를嚴命

事變續出로 放任할수업다고 今後의影響至大할듯

密輸戰線大異狀

【新義州】 지난번소품밀수선의전복사건을비롯하야 밀수단과만주국관헌과의사이에는 항상상서롭지못한일이 끈칠사이업시 발생하는데 평북경찰부에서는 경찰적립장으로보아 밀수선이나 기타위험을 무릅쓰고밀수를 행하는것을 취체치안흘수 업다하야 지난이십일부터 신의주경찰서에 명령하야 밀수자를엄숙히 취체하는중인데 이로인하야 신의주부내 천여명에달하는 밀수업자들은 대공황을이르키고잇는중이다 이들은전혀밀수를직업으로하는사람들로총에마저죽고 물에빠저죽으며 또끈몽에 어터맛고개(鬱髮大)에게 물니는등 위험한일을 날마다보면서도 직업인까닭에 이를버리지못하고 계속하는것으로 관일경찰이 철저적으로 취체를하게되면 그들의 사활문제로써중대한사회문제를 이르키게 되리라고한다

坎井青年團主催 農民夜學開設

【金浦】 김포군군내면감정리(口內面坎井里)에잇는감정청년단에서는 배움에주린 무산농민을위하야 지난오일부터 당지우저서원(牛渚書院)에서농민야학을개설하고 청년단간부들이 열심으로 교수중이라는데 현재남녀학생이사십이명에달한다고한다

通川金州學院 六週年紀念式

【通川】 통천에잇서서무산아동의 양정소인 금주학원(金州學院)은지난 소화오년에처음으로 세상에 탄생되엿스나원래기본금이 업고다만 지방유지의열렬한 원조와 첫날부터교편을잡고잇는 신용갑(申龍甲)씨의 력전고투로무산아동 다수를 양성하여왓스나 그동안 파란곡절은 끈힐날이업섯다 그러나지성이면 감천으로 신씨의 부단한 로력으로 금월이십오일이 제륙주년긔념일임으로 돈만난을 배제하고 당일성대히 긔념식을 거행한다는바 일반은 무산아동을 위하야 장래에도만흔 후원이잇기를 바란다고한나

酒類密造者摘發 【潭陽】

지난이십일오전에광주(光州)세무서로부터 서원십수명이 돌연히 담양지방에출장하야 시내요소요소에서 엄밀한가택수색을 행하야 주류밀조자수십명을 발각하고 현품을 몰수하여가지고도라갓다는데 전긔밀조자는 국모(鞠某) 정모(鄭某)등백마장자를필두로 전부가당자의 유력자들이라는데 그처치여하가 주목된다고한다

航行中巨金盜難

◇…大阪商船青山丸에서 龍岩浦署에搜査依賴

【龍岩浦】 대판상선주식회사(大阪商船株式會社)가소유한청산환(青山丸)은 좌세보(佐世保)에서 출범하여진남포를경유하야 지난십팔일 황해안룡항행하든중 금고에너어두엇든 현금삼천원이 감쪽가치 업서진것을발견케되여 이에당황한 선장은즉시 압록강하류인 황초평에정박을식힌후 룡암포경찰서에 수사를 의뢰하여왓다는 괴괴한사건이 발생되엿다는데 이제그사정을 드르면 전긔선장은 진남포에서 금고를개폐한일이 잇는바당시열쇠를 깁히 간수하지안코 상륙한일이 잇섯든바 항해도중에열쇠가 함부로 노여잇는것을보고 림검하여본즉 그와가치현금이간데온데업시되것이라는데 룡암포경찰서에서는이급보를접한후즉시서원을출장식혀수일동안이나 수사에활동하엿스나 며노히단서를엇지못하엿다는데서장이혹시상유할때에몸에넛코나리엿다가 분실한것이나 안인가하야 목하취조중이라는바 상이본래큰것인금일일전박바용이 륙백원으로 이래정박일수가 오륙일에압호도취조가끈나기까지 며날이걸닐는지알수업다고한다

槐山署員總動員 十餘家宅搜索

思想書籍等多數押收

【槐山】 충북괴산경찰서원중출동으로 지난십팔일 오전부터십여처의 가택수색이 잇섯는데가택수색을당한 청년들은 서부정(西部町)의 리현복(李鉉福)·지성희(池星熙)·김영희(金英會)·안철수(安喆洙)·정순애(鄭順愛)·리귀호(李起浩)·동부정(東部町)의 박규호(朴圭浩)·김문호(金汶鎬)·리좌승(李佐承)·신용우(申肯雨)등제씨로서 각종 사상서적일괴짐 신문등다수를 압수하는동시에비상경계중이라한다

諸職會閉會

【槐山】 긔보=충청도회북부도제직회가 십륙일부터 괴산읍교회에서 개최되여돈바 련사일간 매야강연회와 기타토의회 긔도회 성경공부 임원개선등이 잇섯는바 신임임원은 아래와갓다한다 會長李鍾宰 副會長朴圭浩 書記南基宗 副書記崔聖奉 會計朴來禹 副會計李佐承 以下各部와實行會員等은略함

農作不況으로 離鄕者續出

【農城】 흉작으로서진일원이산간농작물은 보잘것업는 현상이므로 벌서부터식량이 결핍되여할수업시 남부녀대하고 무간

饑寒에울고잇는 山間災民救急策

道路工事를新計畫

【平壤】 산간군부 녕원군(寧遠郡)일대는 랭해(冷害)로인하여 농작물은낫도걷지못하고 리재민은 초근목피로 연명하여가는비참한 상태에라함은 루보한바도잇거니와 추동부당국에서는 삼남지방 수해복구운운으로보조의손길이 밋지못할것을예도 구조치안흘수업서 청룡、영락선(靑龍、永樂線)이천오백원 덕화、신창선(德化、新倉線)칠천원의 도로시설을계획하고 다시사창、소백선(社倉、小白線)의 신설도 계획하여 로은의산포로서리재민들을구제코저준비중이다

渡津橋開通當日 八萬餘觀衆參集

牧島에서는警老會開催

【釜山】 긔보=이십삼일부터개통되는 부산대교(釜山大橋)를구경하라고 각처에서 모혀든구경군이 량편다리목을 에워싸부러 팔만명의인파(人波)는 아침부터 저녁까지 끈일사이업시몰려들어 본정(本町)에서 남빈정(南濱町)사이는전차도정차한형편이엿다목도편(牧島便)이부산대교개통 축하긔념인 경로회(敬老會)와백일장은뀌객만여명이참섭하야고식(古式)으로성대히거행하엿다는데근래에보기드문일이라하야 만중의 인기를끌어백일장은이십사、이십오일까지삼일계속개최하리라고한다。

疑問의老人自殺屍

【仁川】 지난이십삼일오전十시경 부천군다주면도화리(富川郡多朱面道禾里) 조목산근방을순찰하든주재소원이 동산중으로부터이상스러운비명이들림으로현장에 급행하엿드니 년령약륙십이삼세 되여보이는 로인이부근솔나무에 목을매여 죽엇슴으로 즉시출동수당을 하얏스나회생되지못하엿다는데 소지품이업서 신원을알길이업고 외복의 상당한것으로보아 생활난으로인인듯하야 부근각동에 조사중이나 아직판명 되지못하엿다는데 동면에서가매장을하얏다고한다

廣潤林野讓受 數百農家救助

【咸興】 신흥군동상면(東上面)에서는 관하수백호농가가화전을 지어서 겨우연명하여가는 참상을구제키위하야 조선질소회사(朝窒會社)에서 불하한림야일만삼천여정보를동회사산림부가 철폐됨에따라 그림아 전부를동회사에서 양수하여 농가에대부경작케 하엿다고 하는데일반궁농가에서는 동면의특에 찬양하여마지안는다고 한다

來月初를期하야 癩患者再次輸送

豫定人員은三百名

【釜山】 전남소록도로수송하는문동병환자는금년도제일차로 이백삼십명을 수송하엿는바 이제그제이차의 수송을 신이월초순에 하리라는데 조선에서약삼백명을선발할터인바 부산관내에서는 칠십명을 보낼예정이라한다

地方人事

▲朱道北氏(海陸産物委託貿易業) 手繰網漁業着手人事次去二十日本社元山支局來訪
▲金弘傑氏(泰川警察署司法主任) 北鎭警察署轉勤人事次二十二日本社泰川支局來訪
▲洪在奭氏(榮州公普校訓導)榮州郡公普校轉勤人事次本社榮州支局來訪
▲須磨源三郎氏(平澤稅務署長) 江景稅務署長榮轉人事次本社安城支局來訪

『몰핀』中毒者撲滅計畫順調

【海州】 황해도에서는『몰핀』환자박멸을 목표로 황해도마약중독자예방협회를 조직하고 각군에 지부를설치하는 동시에관민유지가 협력하야 몰핀중독자퇴치에 전력을다하고 잇다함은 긔보한바 이어니와 동예방협회에서는 삼년후에는 도내중독자를근절케될계획을세우고중독자들일제조사하엿든데이에의하면등록자륙백명을합하야일천오백여명인바 그를 강령(康翎)·해주(海州)량료양소에서 원사십명슥수용치료케 하는중으로 그대로만순조로 진행되면 삼년후에는근절될것이 수자적으로 된다한다 그런데 그치료의범은 잡식방식(雜食方式)으로 일군일군식 근절시켜 나갈방침이라는데 그치료비는 삼주간 수용치료실비가 사람에 약십삼원이라한다

牡丹臺에出沒튼 稀代의惡漢被逮

自白한犯行만强盜强姦十數件 尙今도繼續取調中

【平壤】 모란대(牡丹臺)공원일대에 출몰하며 백주에부녀를습격하야 금품을강탈하여 혹은강간까지 하는일이 지난시월이래 종종잇서 소관대동서에서는극비밀리에 이대담무적한 괴한을 체포코저활동중이든바 이십일 평양부긔림리(箕林里) 백사십삼번지 송여철(宋哲潞)의 장남 의환(益煥)(三)을 유력한용의자로서 인치하고 엄중히취조한결과 이십삼일에 모든것을자백하엿다한다 이제그의 자백한바에의하면 지난십칠이십이일 오후 다섯시경모란대뒤 으슥한곳에서 기림리륙십번지 김신운(金信雲)의 처 김신원(金信元)을협박하고 주머니를 강탈도주한것을 비롯하야 이상과가튼방법으로 강도륙건 미수오건을범행하고 또십월이십팔일 오후네시경 을밀대(乙密臺)및 송림속에서 나무하는십오세가량된처녀를강간하고 뒤이여 십일월륙일 오후한시경역시 나무하든십칠세 가량의처녀를강간하엿고 또동월 식륙일오후세시경역시 을밀대송림속에서 학교로도리오는 기림리십번지 오선달(吳先達)의 딸복희(福姬)(三)=모다(假名)=를 강간하려다 나무하든 사람들이 보고고함을 질러듯을 밀우지못하고도망 하엿다한다 그러고이외에도 절도십날건을 자백하엿다는데 아직여죄가 만흘듯하여 계속취조중이라한다

龍攘搏虎의壯觀 全朝鮮蹴球戰

—第一日의經過—

【大邱】 昨報=大邱蹴球協會主催 本報大邱支局後援으로二十三日午前九時부터 大邱醫專運動場에서 開催된第六回全朝鮮蹴球大會는 中學與選으로午前中에 釜山二商이金泉高普軍에게二對一로 勝戰하後大邱西城蹴球團과 居昌蹴球團이開戰하야前半에는 無勝負로맛치엇스나 後半에일으러遠來한居昌軍奮戰한 結果 四對零으로 快勝을 得하얏다 뒤니어 大邱蹴球團과 居昌蹴球團의 接戰이開始되여前半에 大邱軍得點二、後半에兩軍各一點式結局三對一로大邱軍이勝列를得하다 午後一時五十五分에 大邱醫學專門學校 蹴球部對昌寧軍의接戰이開始되여 延長三回에勝負를決치못하고 中學部決勝戰은 中止하고 午前一部로不得已 勝者釜山二商과啓星學校軍戰을始作하야四對零으로 啓星軍이快勝하다 時間이 午後五時를넘어薄暮가되여감에도不拘하고 大邱醫專軍의延長戰이繼續되여 開戰三分만에大邱醫專軍一點을得하자 居昌軍棄權으로勝負를決하고休會하얏는데 第一日各戰의得點은다음과갓다

釜山二高A2—1金泉高普
昌寧軍A4—0大邱西城軍
大邱蹴球團A3—1居昌軍
大邱醫專軍A1—0昌寧軍
大邱啓星A4—0釜山二商

◇寫眞……全朝鮮蹴球大會入場式光景

安城
申不出漫談大會
▲時日 十一月廿五日午後七時半
▲場所 安城劇場
◇主催 朝鮮日報社安城支局
◇後援 安城各商店

暴風前夜【20】

咸大勳 作 金熊超 畵

사랑 (十)

그날밤다시 철과성희는 명랑한 긔분으로 해변가로 나왓다 물론철은 최호의 임선을 몰파하지못한것이 가슴에서리엇지만……

『참 달이 조하요!』

성희가 물우호로 떠오르는 달을 보고 말하얏다

『저는 락조(落照)는 봣서도 물우에서 달뜨는것은 처음보앗는데요……』

하고 철은 감격에넘처 말을햇다

『전 바다우에서 뜨는달을보기는 여러번 햇서두 오늘은참말 더조흔것가터요……아이참깃버라……호호』

성희는 자즈러질듯이 우서가면서 그입부장한 얼골을가옷둥거린다 평소에도 입분얼골이지만 달빗아레보는 성희는 더아름다웟다 우는듯하면서도 우슴의 잔물결이 얼골을 흐르든 성희의 얼골에는 되ㅅ독하게 소삿ㄴ 말고검고 둥근르게 상갑불진 눈까풀이 살눈은 작뎌히어 퍽도정적인듯!그라고 적은입이 고읍게앏은입술로 다눈양은 백퍼ㅡ센트의애교가잘잘흐르는듯하엿다 그열에타는듯 또는어름과가티찬듯하면서 쾌활할때는 쾌활하고얌전할때엔 눈깔눌을 착나려감은 그모양은 그야말로 비ㅡ너스의상에 질것이업는듯하엿다……아니 그이상이라고철에게는 생각되엿다 일반 의사로써보는 녀성관은 혼이그유체를 조하한다 그리고 녀자를 그저한개의 유체로만보기때문에 녀자를대할때에 유체부터먼저정령하려는것이다그러한 의사들의 여성관에서한거름 더나가지못한 리철의여성관도 첫재로 성희의 아름다운얼골과 그뼈은듯이 미근한 유체에 마음이 더욱끌리엇든것이다。그러나 철은 성희를 안뒤부터 그의육체만을사랑할수업는것이라하엿다。성희의 그정열!민족을위한다는그민족적정열 애인을 위한다는 그 정열에타는『하ㅡ트』는철로하여금 점점 성희를육체에서떠나 정신적으로 사랑을 하게까지되엿섯다。그러나 달빗아레 시원한 강바람을마시면서 성희의 그희고곱고맑은얼골을 엽호로바라보며마조다인 살과살사이로 따스한체온이 서로 피를자극 할때의 찌릿한 성희의 살의매력과따스한 체온이 철의 정욕을불살으지 안흘수는업섯다…

철은 한참이나 성희의 엽얼굴을 바라보앗다、밀초로 깍꺼노흔듯이 희고맑은 그보드러운뺨에는 고요한 닭비치흘러더한층……희고맑은양이 마치알프스산우에 고요히싸힌저녀설(處女雪)갓기도하엿다!

『성희씨!』

철은 숨소리가떨리는듯이 성희를 불럿다

『네?』

성희는 달을바라보든 얼골을여페잇는 철에게로 돌렷다

『오늘이밤은 성희씨가 신화(神話)에나오는 선녀갓구려』

『아이 또놀리시네』

『웨이리서요……』

『난참말로 성희씨와 결혼을못한다면 저 북국으로나눈과어름의나라로 보찜을 쌀테야요』

『천만에 못미들남자의 마음……』

『못미들 녀자의가을하늘가튼마음……』

『철씨!』

『응! 웨그래!』

『저는 저긔저 바위야요……』

그리구 당신은 저바위를얼어만지는 저물결이야요! 저물결이 바위를영원히 변치말고얼어만저주엇스면 조켓지만……저물결이 한번써나간다면 저는 혼자 쓸쓸히지내지안켓서요?』

『아니요 천만에요!당신이그바위요 제가 저물결이라면저는 저바위가 물결에 닥아서 부서저업서질 그때까지 그바위를 얼어만지고 부듸치는 물결이되려합니다!』

『참말요?』

『참말이구말구요……』

성희는 깃븐듯이 작약하얏다 철은 자신잇는듯 무슨 결심을 한듯하엿다……

이때 뒤에서뜻안인 어린애들의말소리가낫다、두사람은 말을뚝끄치고 뒤를도라보앗다。

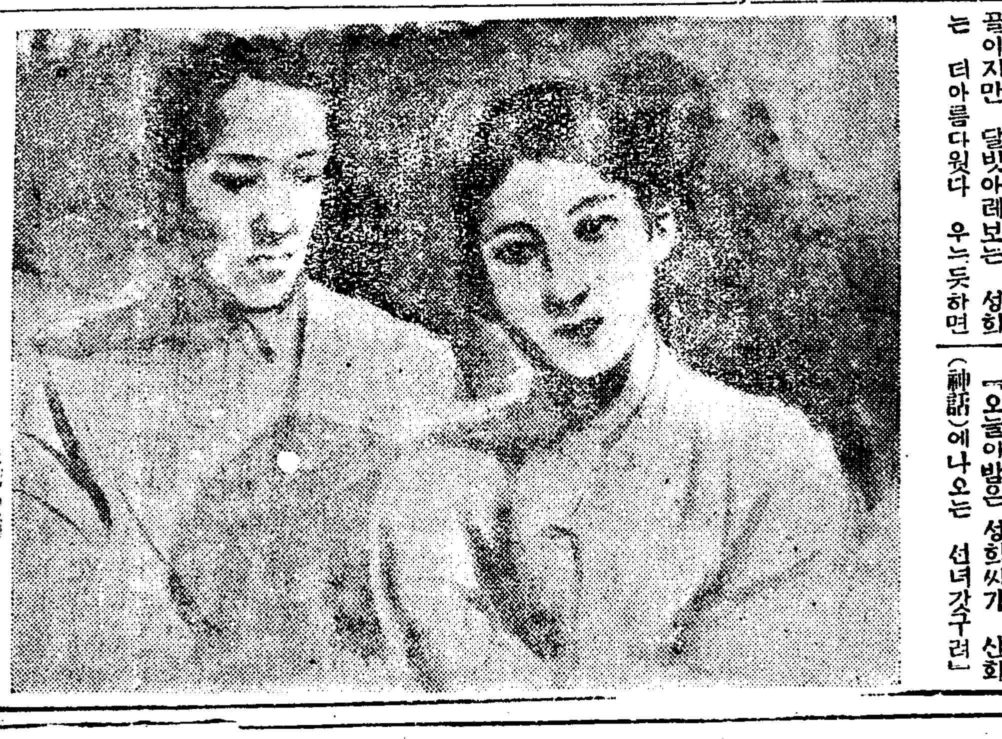

빗히고 — 今日도어엽버진

化粧및 수염깍근後 살작발느면 爽快하게 어엽버진다

正價 三十二錢 六十四錢

ウテナ 雪印 バニシング クリーム (우데나 크림)

東京本鄕 久保政吉商店

9.11—2.1

洋服

販賣코-스의大革命!販賣品을全部自家工場에서製造하야大衆的으로大廉賣함으로、特約店도仲買人도問屋도無用의廢物이되게된다。이革命的大廉價를곡利用하야주시오。

大産—大販—市價의半額

注文은=便紙로申込하시오便利上代引으로送付함
絕對保證=品質耐久絕對保險반다시地方小賣價의半價以下
品物返金=맘에안들때는換品返金自由絕對迷惑은안끼침
送料實費=買主負擔、荷送費는當店負擔

◎반다시小賣市價의半額以下、絕對責任付、不合時返金

高級羅紗トンビ
本ロスキン 一枚 十八圓
高級品極上ロスキン地로本絹朱子總裏付
上等ラクダ 一枚 十三圓
生地는太ラクダ絹朱子總裏付

特製實用向 羅紗オーバ
市價三十圓以上의品絹朱子總裏어는거나鯨尺三尺四寸三尺五寸三尺六寸同値
生地는極厚地上等羅紗로裏는新毛朱子上等袖裏、縞朱子極히튼튼大好評
市價十圓以上品
色合 黑、紺、茶
鯨尺 二尺八寸、二尺九寸、三尺同値
片前型 五圓五十錢
兩前型 五圓九十錢

紳士用羅紗メルトンオーバ
生地는極上等メルトン으로洋朱子總裏付袖裏絹朱子付仕立入念附屬品別品紳士用의最新型
色合 黑、紺、茶
鯨尺 二尺八寸、二尺九寸、三尺、三尺一寸同値
片前型 七圓五十錢
兩前型 七圓九十錢

高級羅紗ベロアーオーバ
生地는高級本ベロアー로서는裏特製朱子에袖裏는縞絹朱子로高級職人의誂向仕立
色合 黑、紺、茶
鯨尺 二尺八寸、二尺九寸、三尺、三尺一寸同値
片前型 九圓五十錢
兩前型 十圓二十錢

大衆向背廣三ツ揃洋服
スコッチ地最新柄◎特大型은身長五尺六寸人 大型은五尺三、四寸、中型은五尺二、三寸、小型은五尺一寸人
價格은다—同値同價이니指定하시오
上品 三ツ揃一着 九圓五十錢
特品 三ツ揃一着 十三圓八十錢

紳士向背廣三ツ揃洋服
ウーステット地最新柄
本年流行의紳士用新柄薄色地에杉綾縞柄과格子柄과年齡、特大大中小의合指定
◎ウーステット地洋朱子總裏付 上品 三ツ揃一着 十五圓五十錢
◎特上ウーステット本絹朱子總裏付 特品 三ツ揃一着 十八圓五十錢

羅紗男學生用의オーバ
◎防寒用으로生地는厚地羅紗メルトン色은紺茶兩前總裏付仕立入念
鯨尺 一枚値段
尺六寸 六、七才用 三圓六十錢
尺八寸 一、二年用 三圓八十錢
二尺 三、四年用 四圓二十錢
二尺二寸 五、六年用 四圓四十錢
二尺四寸 高等用 四圓七十錢

羅紗女學生用オーバ
防寒用極厚地羅紗ベロア仕上高級品色은ラクダ、花紺、兩前總裏付仕立入念
鯨尺 一枚値段
尺六寸 六、七才用 四圓三十錢
尺八寸 一、二年用 四圓六十錢
二尺 三、四年用 四圓九十錢
二尺二寸 五、六年用 五圓五十錢
二尺四寸 女學生用 六圓十錢

黑羅紗 外套(金釦付)
上等厚地羅紗兩前丈夫向
鯨尺 頭巾付一枚値
二尺二寸 十一、二才用 四圓九十錢
二尺四寸 十三、四才用 五圓五十錢
二尺六寸 十五、六才用 六圓十錢
二尺八寸 十七、八才用 六圓七十錢
三尺 大人用 七圓二十錢

幼年防寒洋服
珍柄入高級ブロック地
水兵型 一枚 一圓六十錢
折衿型 一枚 一圓八十錢
大型一尺二寸男兒用凹六、七才用 小型一尺一寸、四、五才用同價指定을乞함

防寒羅紗、幼男女オーバ
一千枚限大特價 極厚地高級品
男女向指定하시오
尺四寸 四、五才用 二圓十錢
尺五寸 五、六才用 二圓二十錢
尺六寸 六、七才用 二圓五十錢

高級純毛ラクダ色シャツ
極上等純洋毛高級メリヤス로ラクダ色 紳士用下着
大型厚地로廻四十吋、袖丈極長、大男用
A號大人用 一打十斤付 上下二枚 五圓
B號大人用 一打九斤付 同 四圓六十錢
C號大人用 一打八斤付 同 四圓十錢

製造直販元 名古屋市東區千種町 合資會社 金城商會·販賣部
電話東五二一四(振替名古屋一七六)